Bien vivre à ALBAN

Juillet 2024

Bulletin d'information de la Mairie d' ALBAN 18 Avenue d'ALBI Tél: 05 63 55 82 09
mairie.alban@wanadoo.fr www.alban.ccmav.fr

vues aériennes 06 81 44 70 10

Le mot du maire

Chères Albanaises, Chers Albanais,

L'été pointe le bout de son nez, et avec lui s'annonce le temps des congés pour les plus grands et des vacances pour les plus jeunes. Espérons que ces moments vous apporteront suffisamment de repos et de quiétude pour entamer la rentrée sereinement.

Comme pour chaque édito que j'ai écrit, j'ai toujours un questionnement. Non pas que les sujets intéressants me manquent, mais à chaque fois, je me demande lequel aborder en priorité. Je commence donc ce bulletin de juillet 2024 par une bonne nouvelle : à l'occasion du Conseil Municipal du 12 avril dernier, et ce malgré tous les projets que nous souhaitons réaliser, nous avons voté la stabilité des taux d'imposition communaux.

Les efforts que nous faisons chaque jour nous amènent à voir la population de notre Village augmenter. En effet, de 928 habitants en 2018 notre Commune compte aujourd'hui 979 habitants, chiffre validé par le dernier recensement en ce début d'année 2024.

Pour votre Conseil Municipal, rentrée rimera avec réalisation de nombreux projets.

Malgré certains vents contraires, certaines lourdeurs administratives, certaines interrogations nous avons tout mis en œuvre pour finaliser les actions en cours et concrétiser avant cette fin d'année plusieurs projets phares. Vous les découvrirez dans les pages de ce nouveau bulletin municipal. Nul doute que ce mois de septembre marquera une nouvelle étape dans la réhabilitation de notre Village.

Mais bien sûr, avant cela, n'oublions pas les immanquables et populaires animations et fêtes d'été qui permettront au plus grand nombre d'entre nous de se retrouver dans une ambiance festive et musicale. A noter que les magnifiques festivités du 15 août seront cette année l'occasion de célébrer les 60 ans du Comité des Jeunes !

A n'en pas douter, après tout cela, nous trouverons une fois de plus que la vie dans notre petite Commune est douce et ne manque pas d'intérêt.

Avec un tel dynamisme, c'est donc plein d'espoir et de confiance que je poursuivrai ma mission pendant les deux (toutes petites) années qui restent avant de terminer ce mandat.

L'Équipe Municipale compte sur votre soutien pour que notre Village continue à être un lieu de sérénité dans cette période tourmentée, tant au niveau national qu'international.

Une nouvelle fois je salue le travail remarquable de tout le personnel communal (agents techniques, administratifs et de l'école). Sans leur implication, il serait très difficile de mener à bien nos projets ainsi que les tâches quotidiennes.

L'ensemble des Élus, des salariés et moi-même vous souhaitons à toutes et à tous un très bel été et une rentrée pleine d'énergie.

Avec toute mon amitié.

Votre Maire dévoué

Bernard LAFON

La vie de la commune

La commune et le centre de secours

PRÉFET DU TARN
Liberté
Égalité
Fraternité

SDIS TARN
Sapeurs-Pompiers

LABEL EMPLOYEUR PARTENAIRE DES SAPEURS-POMPIERS

sur proposition du président du conseil d'administration du service d'incendie et de secours du TARN

Le préfet du Tarn,

décerne le label employeur partenaire des sapeurs-pompiers à :

MAIRIE D'ALBAN

pour son adhésion à la démarche d'engagement citoyen en faveur des sapeurs-pompiers volontaires.

Fait à Albi, le 19 mars 2024

Le préfet du TARN

Michel VILBOIS

Décerné pour une durée de 3 ans à compter de la date d'attribution

Si les sapeurs-pompiers se trouvent régulièrement sous les feux des projecteurs, leur réalité opérationnelle et leur organisation demeurent pourtant inconnue du Public. Et plus particulièrement celles des sapeurs-pompiers volontaires qui, représentant 78% des effectifs, et qui constituent le pilier de la sécurité civile française. Il est toujours difficile pour un employeur d'accepter qu'un de ses salariés quitte le travail pour rejoindre la caserne. Il s'agit pourtant de mettre en place une réponse rapide et efficace (parfois quotidienne) afin de répondre aux urgences, à l'appel de la sirène ou du « bip » accroché à la ceinture. La Commune d'ALBAN est employeur de sapeur-pompier volontaire et c'est dans ce cadre que nous avons reçu le label « Employeur Partenaire » des mains de Monsieur le Sous-Préfet, du Président et du Directeur du Service Départemental d'Incendie et de Secours lors d'une cérémonie organisée à Castres.

Le Village le plus sportif du Département

En 2024 notre Village a été officiellement élu « Village le plus sportif du Département »

C'est le 1er Mars, à la Maison Départementale des Sports que le Président du Comité Olympique et Sportif Tarnais nous a remis le 1er Prix de ce Challenge. Deux plaques offertes pour l'occasion ont été posées et inaugurées le 19 avril à chaque entrée du Village. Elles rappelleront ainsi ce qui restera un beau souvenir pour notre Commune.
Mais ce qui est important de rappeler dans ce bulletin, c'est que si ce sont vos élus qui ont reçu cette récompense, ce sont toutes les associations, leurs dirigeants, leurs bénévoles qui le méritent.
Dans nos Communes n'oublions pas que tous ces acteurs du sport sont des bénévoles. N'oublions pas que leur rôle est capital. Ils consacrent tout leur temps libre à œuvrer dans les salles, sur les terrains, dans nos campagnes, mais aussi à préparer les repas ou les goûters aux plus jeunes.
Ce prix est votre récompense, bravo,
et merci à tous !

Etape du village du sport Tarnais 2024

Ce sera le 17 juillet 2024 !
Récemment élue Commune la plus sportive du Département, notre Commune se devait de participer et d'être étape du sport tarnais, surtout en cette année olympique.
Coorganisée par le Comité Départemental Olympique et Sportif et le Département du Tarn, c'est un événement créé afin de proposer la découverte du sport sous toutes ses formes. Il sera totalement gratuit et ouvert à tous.
En ce qui concerne notre Village ce sera le mercredi 17 juillet de 10 heures à 18 heures au stade.
Plus précisément cette rencontre vise à proposer des journées festives autour d'activités physiques et sportives en accueillant tout public y compris les personnes en situation de handicap. Plus de 40 comités sportifs départementaux seront présents pour vous présenter de nombreuses animations autour de nombreuses disciplines sportives.
Nous vous attendons nombreux !

La boucle d'Alban

A travers notre politique ambitieuse de création de sentiers pédestres autour de notre Commune, nous sommes fiers de pouvoir offrir à chacun (habitants, touristes …) la possibilité de découvrir ou de re découvrir notre territoire à pied ou en vélo.
Vous connaissez tous maintenant le « sentier du lac », où les démarches engagées par convention avec certains propriétaires ont permis de relier le Village au camping.

Dans le même objectif, nous pouvons aujourd'hui vous présenter « la boucle d'ALBAN ».
Ce nouveau parcours, qui sera répertorié sur le site du Comité départemental de randonnées aura son point de départ sur la Place de Ladrech. Il amènera les promeneurs dans et autour du Village pour une balade pittoresque.

L'espace pique-nique de LADRECH

Point de départ d'une nouvelle randonnée autour d'ALBAN, la Place de Ladrech, qui peut servir de lieu de stationnement, a vu (dans le cadre de la politique de la Commune) ses toilettes complètement rénovées et désormais accessibles aux personnes handicapées.
Pour permettre à nos randonneurs de se reposer et de prendre un casse-croûte réconfortant, nous avons rajouté 2 tables bois à proximité de celle déjà existante.
Une nouvelle aire de pique-nique réhabilitée à l'entrée du Village disponible pour tous.

Le parcours de Santé

Ce tout nouveau parcours de santé (ou parcours sportif) regroupe différents éléments installés en accès libre dans l'espace verdoyant qui se situe dans le prolongement des ateliers municipaux.
A destination des sportifs expérimentés ou occasionnels, des promeneurs, cet espace de parcours de fitness de plein air permet donc à tous de pratiquer une activité sportive en sécurité et en toute autonomie.
Deux tables sont également disponibles pour vos pique-nique en famille dans ce cadre champêtre et reposant.

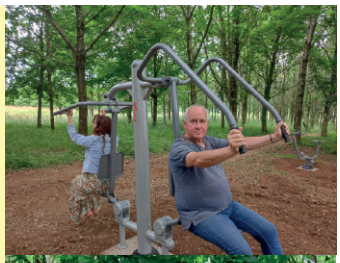

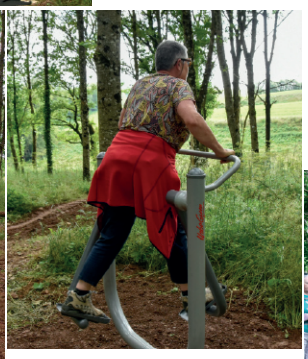

La traverse du village

Comme prévu, la partie de la traverse située entre la Pharmacie et le bâtiment de l'ancienne Communauté de Communes sera bien refaite.
Après plusieurs rencontres avec les différents partenaires (la Préfecture, le Département, le Syndicat du Dadou, Véolia, la Communauté des Communes et la Commune) nous avançons sur ce projet qui nous permettra de réhabiliter les réseaux, la chaussée mais aussi les trottoirs.
Pas de date précise encore mais nous nous acheminons pour des travaux vers la fin de l'année.

La prairie Sabatier

Cet espace de 31 000 m2 (situé au sud du Village, entre l'Avenue de Peyreblanque et le Chemin de Mariette) et qui appartient à la Commune fait partie des terrains constructibles dans le Village. Jusqu'alors inutilisable à cause d' un recours de deux personnes auprès du tribunal administratif, cette procédure est aujourd'hui terminée.
Dans un contexte de tension en matière d'offre de terrains à bâtir sur son territoire la Commune d'ALBAN souhaite favoriser l'installation pérenne de ses habitants et en accueillir de nouveaux afin de contribuer à la vitalité du Bourg et maintenir les commerces et les services dont celui-ci bénéficie actuellement.
Nous étudions les différents scénarios qui s'offrent à nous pour retenir celui qui sera le plus approprié et le plus avantageux pour la Commune.

Nom de l'opération	Maître d'Ouvrage	Maître d'Oeuvre	Nom du Document	Phase	Version	Echelle	Format	Date	Page
Aménagement des espaces publics du centre d'Albas	COMMUNE D'ALBAN (81)	tout vert PAYSAGE - LBP études et conseil	PLAN PROJET PLACE DU DOCTEUR SANS	PRO	03	1:500	A3	MARS 2024	-

De réflexions en réflexions, d'études en études, de négociations en négociations, les travaux de la Place du Docteur Sans (ou de la Halle) vont être lancés en ce mois de septembre 2024.
Guidés par le choix d'un verdissement et de convivialité, mais aussi par de nouvelles contraintes (telles que la désimperméabilisation) dont découlent les subventions (indispensables pour réaliser un tel projet) nous vous présentons ici votre future Place.
Nous avons essayé au maximum de prendre en compte les impératifs de chacun (par exemple des espaces pour continuer à faire des animations ou le positionnement d'une quarantaine de places de stationnement …) dans cette réalisation. La conception de ce projet ne fera certainement pas la totale unanimité mais avouez que ce sera à coup sûr un espace qui mettra en valeur le centre de notre Village et notre salle des fêtes.

Même si l'espace est appelé à encore évoluer, notamment la partie trottoir le long de la route départementale ainsi que les deux zones de stationnement enherbées, la partie engazonnée et fleurie nous fait vite oublier les murs gris des anciens immeubles.
Tout en mettant en valeur notre église, cette opération de déconstruction et ces travaux d'aménagement auront été les premiers qui auront marqué la transformation de notre Village.

Lorsque la Commune a acheté les 4 immeubles qui constituaient « l'ilôt Puech », elle a également fait l'acquisition de l'ancien magasin de « tissus SABATHIER ».
Sur ce bâtiment nous travaillons avec SOLIHA TARN pour la réalisation de deux appartements aux deux étages.
Le rez de chaussée sera quant à lui destiné a accueillir des expositions, des rencontres culturelles, sociales, ou éducatives.
Le financement de ce projet est en train d'être bouclé, le maître d'œuvre recruté et nous espérons voir les premiers travaux débuter avant les mois d'été avec si possible une livraison pour la fin de l'année.

Informations "LA POSTE"

La direction départementale de la Poste nous informe des dates de fermeture du bureau d' ALBAN pour les mois de Juillet et d' Août. A savoir :
Juillet : les mercredi 3, vendredi 5, samedi 6, mercredi 10, mercredi 17, vendredi 19, mercredi 24, vendredi 26, mercredi 31.
Août : les mercredi7, vendredi 9, mercredi 14, samedi 17, mercredi 21, vendredi 23, mercredi 28, vendredi 30. Pour rappel, pendant ces jours de fermetures (inadmissibles et incompréhensibles) vous pourrez faire un grand nombre d'opérations chez Denis LACHAUD, Le Kiosque à Dali qui vous recevra aussi toute l'année.

A compter du mardi 3 septembre le bureau sera ouvert du mardi au samedi inclus de 9h00 à 12h00 soit 15h00 par semaine. Le mardi 03 septembre lors de la foire mensuelle la poste sera présente et présentera sa nouvelle organisation.

Nous ne pouvons que déplorer cette nouvelle organisation qui diminue de moitié les heures d'ouverture de notre bureau de Poste.

Information " Mairie d'ALBAN"

Durant la période estivale la Mairie d'ALBAN vous recevra aux jours et heures d'ouverture habituels.

C'est au début de l'année 1934 que le Conseil Municipal d'Alban décida de construire le petit bâtiment du poids public de la Place des Tilleuls que nous connaissons aujourd'hui. Dans sa séance du 14 janvier 1934, le Docteur Sans alors Maire d'Alban exposait en effet au conseil "que vu l'état de vétusté et de délabrement de l'abri du poids public et le besoin d'une bascule de 1200 kg " il avait fait élaborer par Monsieur Bénazech, architecte à Albi "un projet de construction de poids public". L'abri précédent avait pourtant un bel aspect au début du vingtième siècle avec sa toiture à quatre pentes et la proximité du puits (photo ci-dessous).
Le coût prévisionnel s'élevait à 11 000 francs pour le bâtiment et 4 000 francs pour la bascule soit au total 15 000 francs (actuellement 12 210 €). Au vu du plan proposé (photo ci-dessous) le conseil municipal approuva cet investissement "en considérant que le petit abri actuel des romaines (était) insuffisant et qu'une bascule (était) nécessaire pour le service communal des foires" . Il convient de préciser que celles-ci étaient à l'époque si importantes que le conseil avait été conduit en 1932 à créer chaque année 4 foires supplémentaires le 19 janvier, le 19 février , le 19 novembre et le 19 décembre en sus de la foire mensuelle.

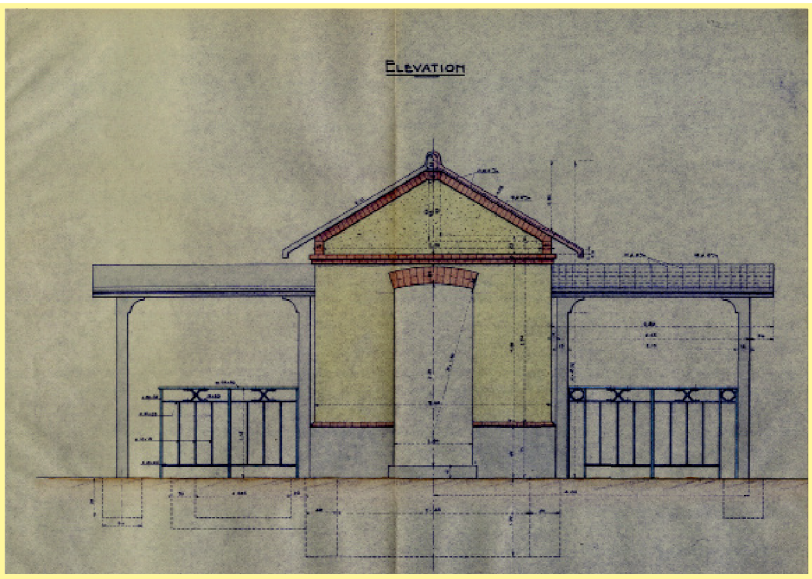

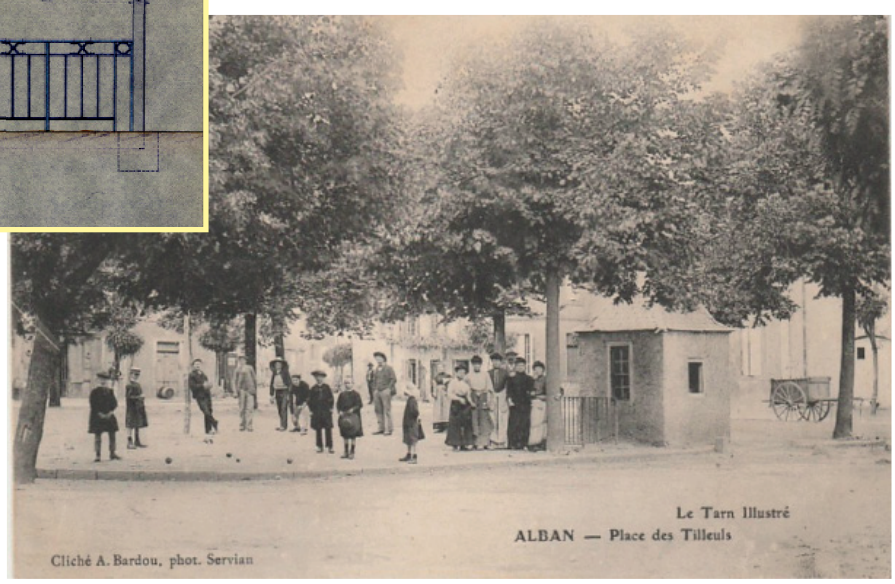

Il fut ainsi décidé de contracter un emprunt de 15 000 francs au taux annuel de 6 % remboursable en 30 ans. Signe toutefois d'une certaine aisance de la commune, le conseil municipal par délibération du 3 juin 1934 décidait de renoncer à l'emprunt envisagé et selon l'arrêté préfectoral du 28 juin 1934 "de prélever les fonds nécessaires à la construction du poids public sur les reliquats des impositions pour le remboursement des emprunts communaux inscrits au compte administratif le l'exercice 1933."
Un ajustement complémentaire fut ensuite apporté à l'investissement lors du conseil municipal du 26 août 1934 en réduisant la dépense afférente à la bascule.
Au delà de l'histoire du poids public de la Place des Tilleuls, nous retiendrons que le montant de l'investissement réalisé sans emprunt était relativement modeste puisque 12 210 € ne suffiraient pas aujourd'hui pour construire un bâtiment identique et que la nécessité de recourir à des arrêtés préfectoraux pour emprunter ou même renoncer à des emprunts illustre bien la tutelle exercée alors par l'Etat avant les lois de décentralisation.

André BERTRAND. Sources: Citations extraites du registre des délibérations du conseil municipal. Plan déposé aux archives départementales du Tarn. Photgraphies collections particulière B. LAFON et muni-

Rencontre « en tête à tête » avec Claude Onesta

Rassemblés dans le grand hall de la Maison de la Découverte à Cap Découverte, le 26 avril, 70 élu·es et agent·es des intercommunalités et communes du territoire ont participé à un échange "en tête à tête" avec Claude Onesta autour des questions de management collectif, de coopération et de "faire ensemble".

Aujourd'hui, nos territoires sont confrontés à de nombreux défis : climatiques, énergétiques, sociaux... Claude ONESTA, célèbre entraineur de l'équipe de France de Handball entre 2001 et 2016, a mis en place de nombreuses transformations dans le sport de haut niveau autour des pratiques managériales et de la dimension collective des projets. Il est venu à notre rencontre pour partager son expérience, nous donner quelques clés et inspirer nos organisations pour nous rendre plus performants et résilients face aux défis actuels.

• Une unité de production de granulés bois à l'étude

En mars s'est tenu le premier comité de pilotage du projet de création d'une unité de production de granulés bois. L'ensemble des partenaires techniques et institutionnels était représenté pour découvrir ce projet qui associe le Pôle Territorial, la communauté de commune des Monts d'Alban et du Villefranchois, l'association / SCIC « Le Pellet Coopératif », Trifyl et la RAGT Energie en charge de réaliser une étude de faisabilité, soutenue financièrement par l'ADEME.
Objectif : créer une unité territoriale citoyenne de production de granulés bois de qualité s'inscrivant dans une démarche 100 % local en valorisant les déchets de bois existants des entreprises implantées à proximité. Plus globalement, le projet permettra de structurer une filière locale bois source d'économie et d'emplois, tout en préservant les différentes fonctions de la forêt. Ce comité de pilotage s'est poursuivi par la visite du site de la zone de Carmenel (Alban-Curvalle) ou l'unité pourrait s'implanter.

• Ça coule de source pour la récupération des eaux de pluie !

Les usages de l'eau de pluie sont nombreux. Ils permettent de répondre aux besoins extérieurs : arrosage des espaces verts, lavage des rues ou des véhicules … et parfois à certains besoins intérieurs (toilettes, lavage du sol et les lave-linges). En février, une vingtaine d'élus a participé à la visite organisée par la commune de Saint-Benoît-de-Carmaux avec l'appui du Pôle Territorial afin de découvrir leur installation de récupération et de valorisation des eaux de pluies, collectées sur un bâtiment public. Ici, la cuve de 15 000 litres, connectée à la toiture de la halle des sports, permet d'alimenter la balayeuse de la commune et d'arroser espaces verts et massifs.

• Abonnez-vous à notre newsletter et restez informé des actualités de vos collectivités

Rendez-vous sur le site du Pôle Territorial : www.pays-albigeois-bastides.fr/newsletter

Retrouvez-nous aussi sur Facebook : @Pole.Albigeois.Bastides

ALBAN EN FETE 60 ANS

60 ANS !

Né de la volonté des jeunes d'Alban d'offrir une belle fête au village, cet engagement ce perpétue depuis. Nous serons heureux de fêter cette année avec vous les 60 ans du comité des jeunes d'Alban. Pour cela nous vous avons concocté un programme exceptionnel.

Nous vous donnons rendez-vous place du docteur Sans pour la fête votive du mercredi 14 au dimanche 18 août. Ce sera cinq jours de fête avec une programmation variée. Nous avons hâtes !

mercredi 14 août COLLECTIF METISSE

« Laisse tomber tes problèmes et viens avec nous danser », Collectif Métissé avec ses nombreux tubes est un remède anti-stress. C'est un concert qui va faire danser la foule : rendez-vous à Alban et « Debout pour danser » comme chante le groupe. Nous terminerons la soirée avec le dj Roman pops.

Jeudi 15 août VAL PARES LE RETOUR ET L'ORCHESTRE TNT

« Rendez-vous au soleil ». Nous invitons tous les Albannais à un pot de l'amitié à midi place du docteur Sans, ce sera l'occasion de souffler tous ensemble les soixante bougies du comité des jeunes. Les Val Pares viendront nous jouer leurs meilleurs titres pour débuter la soirée, suivis du spectacle de l'orchestre TNT. A 22 heures scintillera la retraite au flambeau illuminant les yeux des enfants, suivi du grand feu d'artifice.

Vendredi 16 août BODEGUITA AVEC LES WEPA-WEPA

Après une après-midi de pétanque, « On n'est pas couché » l'excellent groupe Wepa-Wepa enflammera la soirée suivi du dj Fabien Jora. Au menu, le comité vous propose des moules en brasucade.

Samedi 12 août SOIREE BODEGA

A vos vélos !!! l'association de vtt d'Alban vous propose une randonnée VTT de 25 km autour d'Alban pour profiter de la fraîcheur de la matinée. « Debout pour danser » le samedi soir c'est bodega, au rythme de la banda. On vous attend nombreux pour le concert de la Brigade du kiff, un son et une énergie véritablement adaptés à la scène, des sonorités ska, rock, swing et punk qui vous mettrons du soleil dans les oreilles ! Dj frelon clôturera cette soirée.

Dimanche 13 août BAL MUSETTE

« Destination été » , à vos marques! Venez randonner avec nous autour d'Alban avec à mi-chemin une halte gourmande, un buffet campagnard et un peu de musique pour continuer la fête.

Ce dernier soir sera rythmé par l'accordéon de Véronique Pomies.

Restauration sur place tous les soirs, sans oublier les concours de pétanque du mercredi au dimanche, le concours de belote, la fête foraine tous les jours et diverses animations.

Alors, réservez bien ces dates dans votre agenda. Venez avec nous fêter comme il se doit les 60 ans du comité des jeunes d'Alban.

Plus d'information sur : Facebook « Alban en fête »

Collectif
Métissé
¡FIESTA PUISSANCE 15!
TOUR 2024

Qu'est-ce que le TAD ?

Le **Transport à la demande** est un service de transport collectif, accessible à l'ensemble des habitants de la Communauté de Communes et vers des points d'arrêts définis.

Ce service est organisé par
la Communauté de Communes des Monts d'Alban et du Villefranchois

Monts d'Alban et Villefranchois
Communauté de Communes

Pour tout renseignement ou suggestion d'amélioration, vous pouvez contacter la CCMAV :
05 63 79 26 70 - www.montsalban-villefranchois.fr

en partenariat avec la Région Occitanie / Pyrénées-Méditerranée et son réseau liO

lio-occitanie.fr

Comment fonctionne le TAD ?

Réservation

Pour bénéficier du service aux jours, horaires et tarifs indiqués, il est obligatoire de réserver son trajet auprès de la Centrale de réservation de la Région.

Informations et réservations au :
0 805 608 100 Service & appel gratuits

Les réservations peuvent être effectuées :
- Du lundi au vendredi de 8h30 à 16h
- Au plus tard, la veille du déplacement avant 16h
- Pour les déplacements du lundi, réservation le vendredi avant 16h.

Tarification

- 2€ / trajet, soit 4€ aller/retour.
- Le titre de transport TAD à 2 euros donne droit à l'accès au réseau liO Car en correspondance

Bon à savoir :
- Les destinations proposées dépendent de votre secteur de résidence (voir carte au dos).
- Ce service est ouvert aux mineurs. Les enfants de moins de 10 ans doivent être accompagnés.
- Lors de l'achat d'un billet unitaire, le passager est tenu de faire l'appoint.
- Service ouvert à tous, sans condition de ressources.

Monts d'Alban et Villefranchois
Communauté de Communes

TAD
Transport À la Demande
2024

LE TRANSPORT À LA DEMANDE

des Monts d'Alban et du Villefranchois

Une solution de mobilité pour
vos besoins du quotidien

Appel à candidature pour une mission de Service Civique

Ecole primaire Simone VEIL - Alban Année scolaire 2024-2025

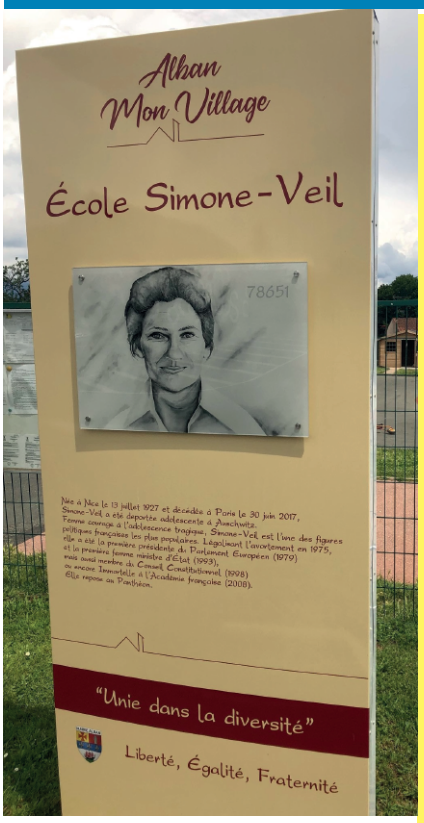

Postes à pourvoir : 2 jeunes en service civique
Âge requis : entre 18 et 25 ans, jusqu'à 30 ans pour un jeune en situation de handicap).
Pas de diplôme exigé : ce sont les savoirs-être et la motivation qui comptent avant tout.
* Le Service Civique est un engagement volontaire sur près d'une année scolaire à raison de 30h00 par semaine (modulables) pour l'accomplissement d'une mission d'intérêt général auprès d'une collectivité scolaire.
D'ici fin juin, si vous êtes intéressé(e), et pour toute information complémentaire, n'hésitez pas à me contacter à l'école Simone VEIL au : 05.63.55.85.71 (répondeur)
ou par mèl : ce.0811178R@ac-toulouse.fr

Le directeur –
école Simone VEIL

ALBAN montré en exemple

La préfecture de Région a souhaité mettre en avant le projet de territoire d'Alban lors d'un séminaire organisé à Narbonne.
Monsieur Le Maire est intervenu devant une centaine de participants élus et techniciens de différentes collectivités de la région Occitanie. L'occasion de faire connaître notre territoire et de démontrer qu'avec peu de moyens, il est possible de mener des projets d'envergure qui répondent aux besoins des habitants et des générations futures.

L'exposition de l'été 2024

Depuis plusieurs années, la Mairie d'Alban organise l'exposition des Artistes locaux.
Cette année, l'exposition se tiendra dans la salle du Conseil Municipal de la Mairie.
Vous pourrez découvrir les peintures de quatre artistes, des photos (MJC des Monts d'Alban) et des œuvres de Familles Rurales d'Alban.
Venez découvrir aux heures d'ouverture de la Mairie et le vendredi jusqu'à 19h.
Rendez-vous le vendredi 26 juillet à 19 heures pour le vernsissage.
Une nouveauté cette année, le samedi 3 août, vous pourrez venir échanger avec nos artistes, autour du lac de la Franquèze, et aussi partager le repas de midi sous forme « d'assiette espagnole ».
Nous vous attendons nombreux pour cette première expérience de partage autour de la fraîcheur du lac.

Si vous avez envie d'une activité diversifiée et de passer des après-midis conviviaux,
L'Association d'Alban se réunit tous les jeudis après-midi salle Justice de Paix:
de 14 H à 16 H (hors vacances scolaires) pour différentes activités :
Loisirs créatifs privilégiant les matériaux à recycler
Jeux de Société
Sorties culturelles (2 sorties sont déjà prévues pour la prochaine rentrée)
N'hésitez pas à venir nous rencontrer lors d'une séance.

Pour tous renseignements :
Dominique CERF 06 88 03 02 11
Marie Céline FOURNIER 06 04 13 91 84

La MJC des Monts d'Alban toujours aussi active!

Le vendredi 31 mai dernier s'est tenue l'assemblée générale de la Maison des Jeunes et de la Culture des Monts d'Alban. L'occasion de se réjouir du dynamisme de l'association et de la grande richesse de ses propositions sur notre territoire rural. Cette année, la MJC a encadré 15 activités différentes, pour les jeunes comme pour les adultes. De la danse au théâtre, du judo au renforcement musculaire, de la couture aux échecs, en passant par la chorale, le yoga, le NIA, le Qi gong, la couture, la photo, les balades à pied ou encore les échecs, ce sont en tout 240 adhérents et adhérentes qui ont bénéficié de cette grande variété.
A cette offre abondante s'ajoutent les concerts mensuels dans la superbe chapelle de Massals, dont la programmation éclectique rassemble un public nombreux et toujours enthousiaste. Autre événement marquant : la représentation de la troupe de théâtre adulte des Baladins en avril dernier, avec la pièce « Matière à rire », de Raymond Devos. Là encore, le succès a été au rendez-vous, avec des spectateurs nombreux et ravis !
La commission « stages » de la MJC s'est par ailleurs réactivée avec la mise en place d'un stage de cirque destiné aux enfants pendant les vacances de printemps. Une première expérience plus que concluante, puisque les groupes se sont remplis en moins d'une semaine. D'autres stages seront sans aucun doute proposés l'année prochaine, pour le plus grand plaisir des jeunes et des moins jeunes !
En cette fin d'année, la MJC et les membres de son conseil d'administration remercient donc chaleureusement l'ensemble des adhérentes et adhérents pour leur fidélité – et un merci tout particulier aux personnes qui ont fait un don en leur nom sans aucune contrepartie ! Et bien sûr, notre gratitude va également à nos partenaires historiques pour leur soutien logistique et/ou financier : Michel Lefèbvre et Valérie Szerment pour leur implication active, la Fédération Départementale, la mairie d'Alban, la Communauté des communes des Monts d'Alban et du Villefranchois, ainsi que les établissements scolaires du territoire. Enfin, la MJC ne serait rien sans tous ces intervenant.es de qualité qui encadrent les activités avec professionnalisme et passion. Un très grand merci à elles et eux !
Cet article ne peut se conclure sans un appel à contribution. En effet, l'année dernière, plusieurs nouvelles personnes ont intégré le conseil d'administration de l'association, donnant un nouveau souffle à la MJC qui souffrait d'un manque cruel de bénévoles impliqués. Malgré tout, aujourd'hui comme hier, nous sommes toujours en quête de membres supplémentaires pour assurer la pérennité de cette structure essentielle à la vie et à la cohésion du territoire. Alors si vous souhaitez que la MJC perdure et continue d'enrichir les Monts d'Alban de son offre sportive et culturelle, rejoignez-nous !

Marianne Cramer
Secrétaire – CA de la MJC des Monts d'Alban

Notre Association intervient sur les communes d'Alban, Le Fraysse, Miolles, Trébas, Fraissines, Cadix, St André, et Curvalle.
En 2023, 200 personnes ont été aidées, totalisant le nombre de 16.647 heures d'interventions, le besoin est réel.
En 2023 nous avons livré 9.762 repas à 69 bénéficiaires et avons parcouru 32.800 Kms.

La large plage de services proposés ne fait que renforcer la qualité de polyvalence des actions de l'ADMR.
Si vous avez besoin d'interventions à domicile ou d'avoir les repas livrés chez vous, n'hésitez pas à nous contacter.
Notre Assemblée générale se tiendra le vendredi 6 septembre 2024 à 20 H à la salle des fêtes du Fraysse.
Le thème sera « COMMENT SE PROTEGER DES ARNAQUES ET DES ESCROQUERIES » et sera animé par la Gendarmerie d'Alban.
Cette assemblée est ouverte au public, venez nombreux nous rencontrer à cette occasion.

Aides à domicile/auxiliaires, l'ADMR recrute.
Bénévoles, donnez un peu de votre temps pour que nos ainés puissent continuer à vivre chez eux, comme ils le souhaitent, dans les meilleures conditions possibles. Merci d'avance, nous comptons sur vous.

Si vous désirez venir travailler à l'ADMR ou si vous voulez devenir Bénévole, venez nous rejoindre pour étoffer notre équipe et vivre une expérience humaine enrichissante, contactez-nous au 05 63 49 02 08 ou par mail alban@admrtarn.fr

Dominique CERF et l'équipe des Bénévoles

USCA Rugby

La saison 2023/2024 se termine avec les derniers tournois d'une école de rugby très active.
Les seniors, nouveaux promus de Fédérale 2, avaient une poule de 12 équipes bien rodées à ce niveau. L'équipe 1 a gagné 7 matchs et a concédé 14 défaites avec plusieurs bonus défensif à la clé, ce qui la classe 11ème mais première repêchable au niveau national, lui permettant ainsi de conserver officiellement sa place en fédérale 2.
Pour l'équipe 2 ce fut plus compliqué à l'apprentissage compte tenu d'un effectif jeune faisant leurs premières armes en équipe senior. Côté effectif, certains arrêts devraient être compensés par la montée de juniors, le retour au bercail d' étudiants partis par obligation scolaire ainsi que de nouvelles arrivées.
Les cadets et juniors, avec un effectif trop juste pour un engagement à XV, ont dû se rapprocher du Sporting Club Albigeois.
Les -19 (juniors), qui terminent premier de poule, perdent en 16ème de finale d'Occitanie suite a une erreur administrative alors qu'ils avaient battu Sevian - Boujan sur le score de 25 à 18.
Les -16 (cadets), deniers qualifiés de leur poule, sont tombés en barrage contre le RC Montauban, premier de poule.
L'école de rugby compte pas moins de 74 licenciés de 5 à 14 ans dont 12 filles.
Les -8, et les -10 ont remporté le trophée à la journée de Carmaux.
Les -12 et 13 au challenge Groupama et à d' autres tournois dépassant les limites du Tarn.
17 éducateurs accompagnent et animent cette section et organisent des interventions et initiations dans les écoles primaires du secteur et préparent également la journée de balle ovale du 21 juin.
Un voyage à Pradinas (22 juin) pour les - 6 et une sortie à Ax Les Thermes pour les autres les (22 et 23 juin) viendront conclure la saison.
Une bonne nouvelle, les deux terrains sont homologués par la fédération départementale pour recevoir des compétitions officelles.Le mercredi 17 juillet sera organisé sur ce même terrain le village du sport 2024, tous les dirigeants et bénévoles disponibles sont conviés à l' organisation.

Mercredi 12 juin avait lieu l'assemblée générale du club. Après le rapport moral (Marie-Cécile) et financier (Sylvie), nos deux présidents, Bernard Mauriès et Alain Imbert, ont présenté leur démission. Après plusieurs années de services rendus au club, ils reçurent un vibrant remerciement. Ils laissent leur place à Marc Libourel, figure de notre club, qui après tant d'années comme joueur, éducateur et entraineur, décide de prendre le relais a la présidence.
Une réunion est prévue le 19 juin pour la constitution d'un nouveau bureau.

Générations Mouvement
Les Aînés Ruraux

Le programme de l'année 2023 s'est terminé par un jeu de belote organisé au profit du Téléthon où les 25 équipes présentes ont permis de verser 250 euros ; le lendemain le loto du club a réuni 200 personnes. Le 15 décembre le goûter de Noël a réuni une centaine de personnes pour déguster les traditionnelles bûches de Noël, l'animation était assurée par Bernard Gaches accordéoniste local.

La première sortie de l'année a eu lieu au Zénith de Toulouse pour le concert de Michel Sardou qui nous a replongé dans notre jeunesse. Ensuite nous avons organisé un thé dansant qui a connu un succès et a permis aux amateurs de la région de passer un agréable après-midi au son de l'accordéon de Bernard Gaches.

Le 4 mars a eu lieu l'assemblée générale annuelle. Les bilans de l'année écoulée ont été validés. Ensuite a été évoqué le programme de l'année 2024. Fait marquant de notre assemblée : Danièle Gaujal membre du conseil d'administration depuis 20 ans n'a pas souhaité renouveler sa candidature, nous l'avons remerciée chaleureusement, Martine Bardou a rejoint le groupe.

Deux triplettes ont participé au concours départemental de pétanque à Saint-Paul-cap-de-joux. Une équipe est arrivée première et a remporté le trophée, l'autre équipe a fini troisième. Les deux équipes sont qualifiées pour défendre les couleurs du Tarn au concours régional qui aura lieu à Castelnau-Montratier.

Une journée organisée par le voyagiste Gondran nous a conduit à Cahors. Stationnés au bord de la rivière Lot nous avons découvert le Pont Valentré également appelé Pont du Diable ouvrage du XIV Siècle. Il franchit le Lot et est réservé aux piétons, il est inscrit au patrimoine mondial de l'UNESCO. Une balade en petit train routier nous a fait découvrir le cœur de la ville avec une halte commentée devant l'horloge à billes. Après un succulent repas pris au restaurant une visite guidée de la cathédrale nous a fait découvrir toute l'histoire de ce monument. Passage dans une cave pour déguster le vin de Cahors accompagné de produits du terroir et retour vers Alban.

Les animations vont se poursuivre par un voyage en Italie (Rome, Capri, Pompeï),des journées de l'amitié à Ste Gemme et St-Pierre-de-Trivisy, un séjour sur la Costa Brava et une sortie au Cabaret de Robinson.
Cette année Alban a l'honneur d'organiser le concours départemental de belote qui aura lieu le 5 septembre.
Notre club compte à ce jour 178 adhérents, il est encore temps de nous rejoindre si vous souhaitez participer aux activités.
Contacts : Yvonne : 06 89 93 34 40
Georgette : 06 43 62 29 61
Jean Guy : 06 74 55 32 17
Alain : 06 81 14 11 41

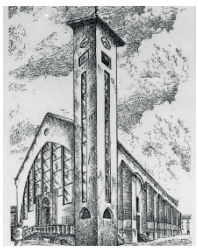

Les Amis de Notre Dame d'Alban

Les beaux jours sont de retour, nous allons enfin pouvoir nous retrouver sur les foires et marchés et avoir le plaisir de poursuivre nos échanges.

Les mugs et magnets seront accompagnés de nouveautés : des gourdes et casquettes réalisées par Fabritout et la série complète de 12 cartes postales vendues par ma grand-mère dans les années 50. Le tout sera une nouvelle fois mis en vente au seul profit de notre association.

Le dossier pour l'ouverture d'une cagnotte en ligne a été déposé auprès de la Fondation du Patrimoine et nous attendons leur accord.
Ce premier appel aux dons sera dédié à la restauration du grand portail de l'église. Pour rappel, il représente un des premiers changements souhaités par l'Abbé Roussel en 1941 qui en a confié la réalisation à notre Maître Sculpteur local, Firmin Laclau.
Nous avons déjà perdu plusieurs mois administrativement ; les travaux de restauration doivent impérativement être entrepris rapidement si on veut conserver l'espoir de le sauver, les décors disparaissant les uns après les autres, les fissures étant de plus en plus importantes. Dès que la cagnotte sera ouverte, je vous le ferai savoir sur les marchés, sur le compte Facebook de l'association mais aussi dans vos boîtes aux lettres.

Je vous rappelle que les dons pourront alors faire l'objet de déductions fiscales.
Ils pourront être fait directement en ligne sur le site de la Fondation du Patrimoine ou par chèque.
Dans ce cas, les chèques devront être libellés à l'ordre de la « Fondation du Patrimoine-Eglise d'Alban » et accompagnés du flyer (disponible à l'église ou à la mairie) complété avec vos noms et coordonnées puis envoyés directement à la fondation ou déposer dans la grande urne de l'Association qui se chargera de les envoyer groupés.

Mais nous aurons l'occasion de vous réexpliquer tout cela de vive voix ; l'urgence est aujourd'hui d'obtenir une réponse positive de l'ouverture de la cagnotte et de la voir ensuite très vite se remplir pour pouvoir lancer les travaux. Vous pourrez alors suivre l'avancée de la restauration via notre compte Facebook ou par mail.
A très bientôt - Carine C.

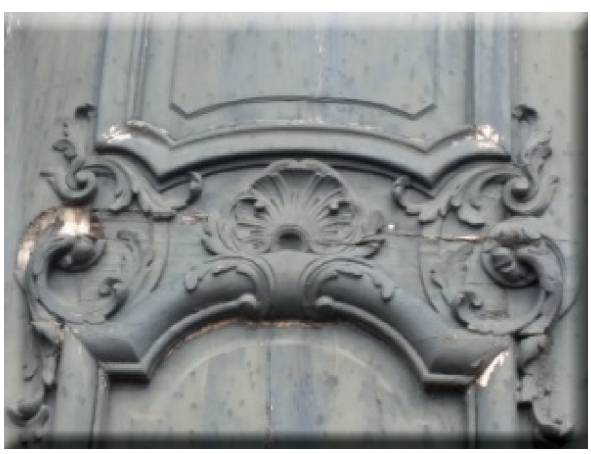

Cette année nous vous donnons rendez-vous pour deux animations; “ Le Vide Grenier”, qui reste bien présent depuis 23 ans et qui a eu lieu le 26 dimanche mai avec son panel de fleurs et plants, une belle foire aux producteurs et créateurs et de nombreux stands de vide grenier qui ont ravi petits et grands.
Nous réitérons aussi “ Le repas des Cuisses de bœuf à la broche” le dimanche 8 septembre à midi.
Vu le succès de l’an passé et les nombreux refus de réservations, la salle étant vite remplie, nous installerons des barnums à l’extérieur.
Après le repas un orchestre animera l’après-midi.
Nous finissons de peaufiner le programme pour vous faire passer un très bon moment.
Merci de votre fidélité depuis plus de 36 ans.

Octobre rose

Les manifestations débuteront le dernier week-end de septembre !
Les 27, 28, 29 / 09 auront lieu comme d’habitude les différentes activités proposées par les associations de notre secteur !
Cette année va s’y rajouter, le samedi après- midi, une initiation et démonstration de tir à l’arc.
Toutes ces pratiques sportives avec des niveaux différents, adaptées à tout public, sont le reflet de la prévention que nous voulons promouvoir pendant ce mois d’octobre !
Prévention, dépistage, aide à la recherche médicale et aux malades, des pistes que nous allons suivre tous ensemble en regroupant les possibilités de chacun pour être plus efficaces !
Nous avons tous, notre rôle à jouer dans cette lutte pour combattre la maladie et aider les malades !
D’autres événements auront lieu durant le mois d’octobre et même avant, par exemple : initiation au badminton le 26 septembre, la chorale de la MJC des Monts d’Alban à la chapelle de Massals le 16 juin, le tournoi de belote de Générations Mouvement le 11 octobre et le cross du collège et réseau d’écoles dans le mois d’octobre.
Le dernier dimanche d’Octobre (le 27) aura lieu le défilé théâtre suivi de la collation offerte par la municipalité pour clôturer ces moments conviviaux !
Cette année, nous retrouverons la majorité de ces animations autour du stade, comme nous l’avions déjà fait ! Pendant cette période, la place de la halle sera en travaux !
Petit rappel au passage ! Le « mammobus » mis en place fonctionne, si vous êtes concernée n’hésitez pas à l’utiliser, sinon parlez-en autour de vous pour que le plus grand nombre de dames puisse en profiter en s’inscrivant auprès de la Maison des Services ou auprès d’un membre d’octobre rose!
Nous avons hâte de retrouver ces moments ou le vivre et travailler ensemble donne un sens supplémentaire à cette opération !
Bonnes vacances d’été à tous, prenez bien soin de vous et rendez-vous fin Septembre !

L’équipe Octobre rose .

Conservatoire de Musique et de Danse du Tarn

Le Conservatoire de Musique et de Danse du Tarn accueille ses 2000 élèves sur 16 lieux d'enseignement dans le Tarn. A Alban, dès 5 ans, les classes d'éveil sensibilisent l'enfant aux sons, aux rythmes et aux couleurs musicales. A partir de 6 /7 ans, par le mouvement, le jeu, l'écoute, le chant, les rythmes et la pratique instrumentale, les différents aspects de l'expression musicale sont explorés.

👉 L'expérience de la scène, la rencontre avec les spectateurs constituent des éléments essentiels au plaisir et à l'épanouissement des apprentis artistes, enfants, jeunes et adultes. Lieu d'apprentissage, de culture et de partage, le conservatoire offre au public le fruit du travail des élèves avec leurs enseignants.

ℹ️ Renseignements et inscriptions :
MJC, 16 avenue d'Albi 81250 Alban
👤 Anne-Marie Castagner : 07 86 91 30 34 - accueil-nord@cmdtarn.fr
⏱️ Période du 3 au 30 juin 2024 - https://www.cmdtarn.fr/

Ci-dessous les élèves de l'antenne d' ALBAN le 2 juin lors de la journée du 40 ème anniversaire du Convervatoire de Musique et Danse du Tarn organisé à ALBAN sous la Halle. L' Antenne compte 24 élèves.

Les hirondelles

Depuis quelques semaines, nous participons à l'inventaire de la biodiversité à Alban. Nous vous invitons à nous aider

Les étudiants BTS GPN de Valrance

POURQUOI OBSERVE-T-ON DE MOINS EN MOINS D'HIRONDELLES ?

La destruction de leur nid

Certains particuliers n'apprécient pas les fientes souillant leur façade et détruisent les nids. Mais la destruction se fait parfois de façon involontaire à la suite d'une rénovation, d'un ravalement.

Les nouveaux matériaux

Les constructions modernes revêtent des crépis lisses avec de vastes surfaces vitrées. Ce type de matériaux empêche l'oiseau de s'accrocher pour construire son nid.

L'utilisation de pesticides

L'usage de produits phytosanitaires prive les oiseaux insectivores de leur principale ressource alimentaire. Selon une étude allemande, 75% des insectes volants ont disparu sur une période de 30 ans en Europe. Lors de leur migration en Afrique, les hirondelles connaissent d'autre difficultés lorsqu'elles partent hiverner à plus de 5 000 km d'ici.

DISTINGUER LES ESPÈCES

Ne confondez pas Martinet et Hirondelle
Ils ne sont pas de la même famille !!

La France accueille plusieurs espèces. Deux espèces fréquentent Alban

L'hirondelle des fenêtres est noire et blanche elle se reproduit en colonie dans les villages. Elle installe ses nids sphériques sous les avancées de toitures, les façades, les encoignures de fenêtres.

L'hirondelle rustique se reconnaît à sa longue queue effilée et sa gorge rouge brique. Cette espèce niche en milieu rural, souvent dans les fermes.

FLASHEZ LE QR CODE

Participez à l'inventaire en complétant l'enquête grâce à votre smartphone

Le martinet noir :
ne se pose presque jamais
est entièrement noir
a les ailes en forme de faux
a une queue assez courte
a la gorge blanchâtre

DU CÔTÉ REGLEMENTAIRE

ESPECE PROTEGEE

En France, toutes les espèces d'hirondelles bénéficient d'un statut de protection par la loi du 10 juillet 1976 relative à la protection de la nature (article L411-1 du code de l'environnement).

CÔTE NID

Ainsi, il est « interdit en tout temps de détruire ou de porter atteinte aux hirondelles, ainsi qu'à leurs nids (même inoccupés) ou à leurs couvées ».

HIRONDELLE

Hirondelle qui vient de la nue orageuse
Hirondelle fidèle, où vas-tu ? dis-le-moi.
Quelle brise t'emporte, errante voyageuse ?
Écoute, je voudrais m'en aller avec toi,

Bien loin, bien loin d'ici, vers d'immenses rivages,
Vers de grands rochers nus, des grèves, des déserts,
Dans l'inconnu muet, ou bien vers d'autres âges,
Vers les astres errants qui roulent dans les airs.

Ah ! laisse-moi pleurer, pleurer, quand de tes ailes
Tu rases l'herbe verte et qu'aux profonds concerts
Des forêts et des vents tu réponds des tourelles,
Avec ta rauque voix, mon doux oiseau des mers.

Hirondelle aux yeux noirs, hirondelle, je t'aime !
Je ne sais quel écho par toi m'est apporté
Des rivages lointains ; pour vivre, loi suprême,
Il me faut, comme à toi, l'air et la liberté.

Louise Michel

OPÉRATION FAÇADES : finance jusqu'à 50% de vos travaux !

Dans le cadre du réaménagement du cœur de village, la commune propose de financer l'embellissement de vos façades.

Cette aide exceptionnelle prend fin dans quelques semaines, déposez vite votre dossier !

Bon à savoir :

- Le dossier peut être retiré en mairie.
- L'opération est réalisée dans le cadre de l'aménagement de l'îlot Puech ainsi, elle se limite au secteur ci-dessous :

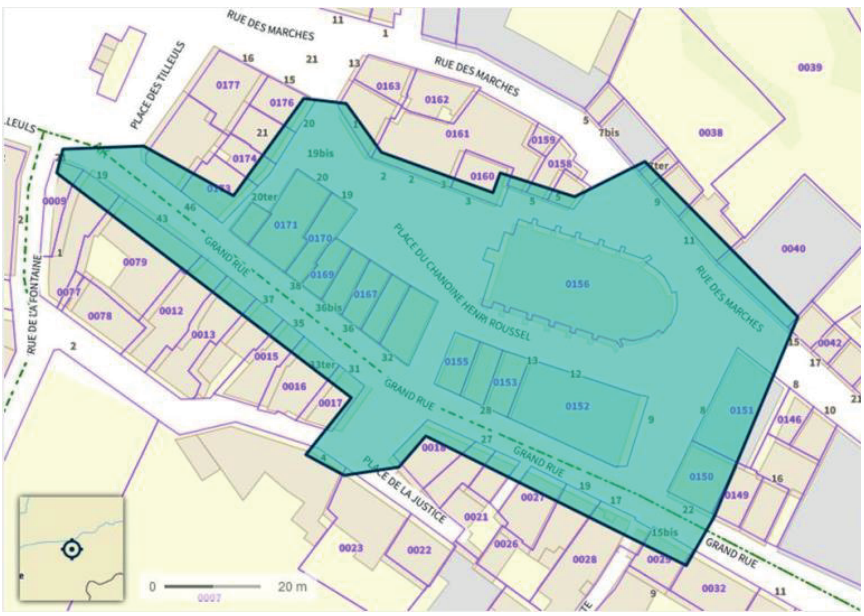

L'opération est financée par la Commune d'Alban et la Région Occitanie / Pyrénées-Méditerranée, avec le soutien technique de la Communauté de communes des Monts d'Alban et du Villefranchois.

Liste des actes d'état civil pour l'année 2024

NAISSANCES

Gaspard MITONNEAU RIMPER né le 23/11/2023. Fils de RIMPER Jessie et de MITONNEAU Jérôme

Jules BLANC né le 09/05/2024. Fils de Laetitia VIALA et de Michaël BLANC

Lily GAUJAL née 10/05/2024. Fille de Tiphanie ALIBERT et de Cément GAUJAL

DECES

22/12/2023 CARAYON Jean, Maurice, Claude
25/01/2024 CAVAILLÈS née FAGES Odile, Solange
27/01/2024 CHAMAYOU née COSTES Geneviève, Marie-Jeanne
08/04/2024 VIEU Thierry
14/04/2024 AUQUE Pierre, Henri
17/04/2024 BOYER Jean, Francis, Henri
31/05/2024 BOYER Camille, Jean, Bernard
02/06/2024 SOMPAYRAC Guy, Georges
04/06/2024 BOUSQUET née AUGÉ Marie, Rose

France Services
Proche de vous au quotidien

1 rue du Sénateur BOULARAN 05 63 79 26 70
Horaires d'ouverture de la Maison France Services :
- 9h à 12h30 et 13h30 à 17h00 du lundi au vendredi
PERMANENCES:
- Assistantes sociales du Département :
sur rendez-vous au 05 63 48 17 20
- Assistante MSA :
sur rendez-vous au 06 82 55 63 22
- Transmission et création d'emplois agricoles (MSA) :
contacter la Maison France Services au 05 63 79 26 70
- CDAD :
sur rendez-vous et en visioconférence au 07 86 13 05 58
- Conciliateur de justice :
sur rendez-vous au 06 14 65 69 89
Pour toute démarche administrative (CPAM, CAF, Pôle Emploi, CARSAT, ANTS, MSA, DGFIP, JUSTICE), prendre rendez-vous au 05 63 79 26 70 et se munir d'une adresse mail valide et d'un téléphone portable chargé.
Présence à la Maison des Services :
- d'un bureau de santé (sage-femme, thérapeute en relations d'aide, psychopraticienne et diététicienne)
- d'un cabinet d'infirmiers en libéral
- du Service Soins Infirmiers à domicile (Ssiad) et de l'ADMR

DECHETTERIE d' ALBAN
Horaires d'ouverture:
Horaires d'Hiver:
Mardi au samedi de 9h à 12h et de 14h à 18h
Horaires d'été du 1er juillet au 31août:
Mardi au samedi de 7h à 14h
Tél : 05.63.79.58.88

CONTACT Multi accueil «Lous Canalious »
2, impasse des écoles
81250 ALBAN
Tél: 05.63.56.60.59

Permanence des élus (10 h à 12 h)

Bernard LAFON (Maire) sur rendez-vous

Lundi : réunion du bureau (Maire et Adjoints)
Mardi : Gislain ESPITALIER
Mercredi : Catherine FAGES
Jeudi : André BERTRAND
Vendredi : Jacques ROUSTIT
Samedi : suivant roulement

Horaires d'ouverture de la Mairie au Public

Lundi : 10 h à 12 h 30 et 14 h à 16 h 30
Mardi : 10 h à 12 h 30 et 14 h à 16 h 30
Mercredi 10 h à 12 h 30
Jeudi : 10 h à 12 h 30
Vendredi : 10 h à 12 h 30 et 14 h à 16 h 30
Samedi : 9h30 h à 12 h 00

Un grand merci à toutes celles et à tous ceux qui ont collaboré à la réalisation de ce bulletin.
Commune d' ALBAN Juillet 2024 . Directeur de la publication: Bernard LAFON
Parution de notre prochain bulletin en décembre 2024.

Imprimé par FABRITOUT 81250 ALBAN-05 63 55 11 41